【皇紀二千五百九十二年】 昭和七年七月二十五日 THE KEIJO NIPPO (日刊) (第三種郵便物認可) 第八千八百五十八號

京城日報 夕刊 七月二十四日（日）

すき焼 鳥料理 水炊 本町二丁目 料亭 喜久家 電話本局四八番

二重關稅を實施せば 強硬警告を發す

國府の滿洲海關策に對し 政府當局態度を注視

【東京電報】南京政府は滿洲海關問題の解決手段として、本年二重關稅の實施を決定した旨報道があつたが、外務省には公報なく當局は南京政府の態度を注視してゐるが、萬一南京政府が滿洲國の輸出入品に對し支那本部海關にて關稅の徴收を開始するに於ては、我が政府は次の二點に就きその非を指摘し、國際政府に強硬抗議をなすに決してゐる

一、天津條約第十五條により、支那領土輸出入品にて課稅徴收することになつてゐるが、若し國民政府が支那本部沿岸港にて徴收せば此の規定に違反し條約違反となる

一、滿洲海關問題は日本政府の國中發議により南京、滿洲國政府間に和解を見るべき希望は絶無

【東京電報】日本の滿洲國承認は遅くとも十月末頃までに行はれるが、外務當局では右につき特に急ぐ必要はないとしてゐる。即ち滿洲國承認は何ら條約違反となるものに非ず、この際大亦惡事は日滿兩國の經濟的連繫の充實である。

顏・顏・顏の洪水

家族連で賑はふ滿蒙博 支那美人も混り大人氣

正午迄に五千名突破

【奉天電報】正規軍の發動並びに編成の準備の進捗並に軍閥の動搖に鑑み、遂に明行動の開始に踏み切り、既に支那側の越くところ其の結果は

有吉氏の就任は 誠に結構だ

唾み合ふ時でないと 汪精衛は語る

【東京廿三日發電】有吉公使問題は、今度は滿洲國、海外部、子供の國の總裁職に行つて大供も子供も一緒になつてはしやぎ廻る、今日は一日仕事は休めの樣なもの仕かしさうだ。

有吉新公使に 支那側期待

速急實現か

【東京廿三日發電】有吉新公使のアグレマン要求は去る二十日から行はれたのであるが、既四日にして解決し愈愈出発の所以は、有吉新公使が去る五月南京を訪問し國民政府人と親交した關係上、

八田副總裁辭任

【大連廿四日發電】滿鐵総裁官邸を果し國民の途にあつた八田副總裁は二十四日午前九時出発大連着同時に辭任した

決議案を可決し 一期會議終幕

休日協定延長も可決

【ゼネヴァ廿三日發電】軍縮二期會議は、今日午前十時二十分より開會、直ちに第一部委員會を開催し、十一時四十分迄に第一部の報告を聞き、十一時四十五分から第二部の報告を聞き、引續き本會議に移り、十一時四十五分から第二部の報告を聞き、引續き本會議に移り、十一時四十五分から第二部の報告を聞き、引續き本會議に移り

中等校野球大會始る【京城運動場】

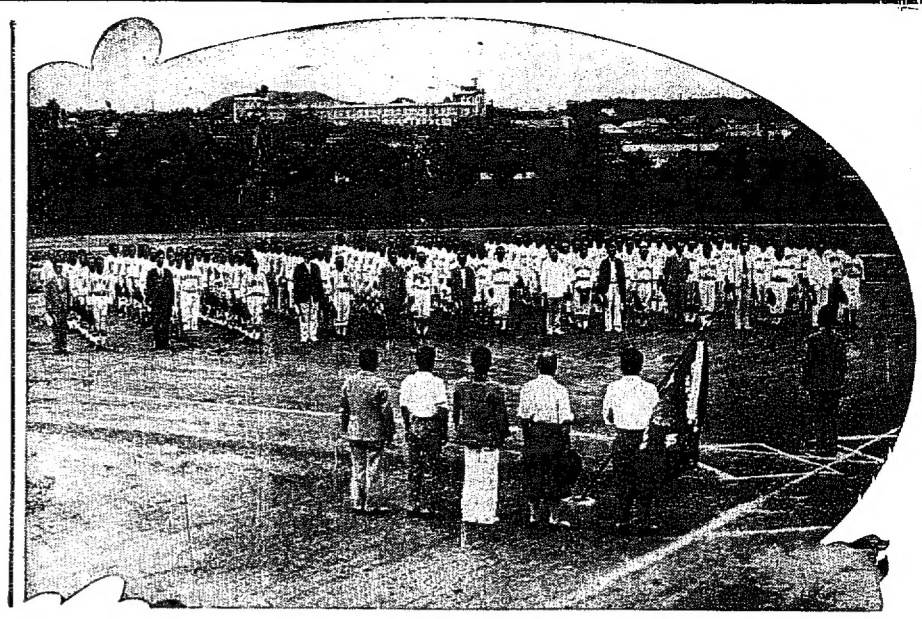

喰つた冷麵腐敗し 三十五名中毒

四名重態、内一名遂に死亡 元町の永興食堂で

【新義州特電】廿三日午後六時汽車で到着した新義州市の安滿道路で平壌トラック[illegible]

トラック顛覆 丸名の負傷

江界安滿道路の椿事

【新義州特電】廿三日午後六時江界郡内の安滿道路で平壌トラック[illegible]

軍隊輸送自動車 兵士重傷を負ふ

【平壌特電】廿三日午後六時汽車で[illegible]江界郡分屯隊の道路を[illegible]中の軍隊輸送自動車[illegible]

出動部隊に 大量の慰問袋

官廳と高階師から

朝鮮軍司令部設置[illegible]

北鮮初度巡視の 川島軍司令官

朱乙から羅南へ

【羅南特電】初度北鮮巡視にある川島朝鮮軍司令官は、二十三日夜軍部員公客方面多數の出迎へのうちに朱乙驛に下車、後藤[illegible]

船のみ健在

船主行方不明

【新義州特電】去る五月九日[illegible]

中等野球 第一次豫選

劈頭の羅南と元中戰 本塁打飛ぶ補回試合戰

大朝主催第十八回全鮮中等學校野球大會朝鮮中部第一次豫選第一日は二十四日午前九時より京城グラウンドで挙行、まづ第加十一戰のアルファーベット廚の入場式ありの[illegible]

トラック列車と衝突 二重奏

不思議に二度とも助かる 幸運な運轉手二名

【黄山特電】二十四日午前一時十五分頃黄山驛[illegible]

次の開催地 日本有望となる

第十二回オリムピック

【羅馬廿三日發電】[illegible]

獨逸飛行家 北大西洋を飛ぶ

【ライキャヴィク（アイスランド）廿三日發電】北大西洋横断[illegible]

社民黨解消

農民大衆と合同

【東京特電】社會民衆黨は廿三日[illegible]

救出未だ困難な 石本氏の身柄

今は義勇軍の手中に

【仁川特電】仁川署では二十三日夜[illegible]

火葬場の賭博團を檢擧

仁川署員の大活動

【仁川特電】去る十七日[illegible]

新興の力漲る興南の姿

水道、學校、色事務所等 各般の施設充實す

【興南】[illegible]

大西師一行 演能會

今夕公會堂で

[illegible]

京商十五點 春川棄權す

[illegible]

全鮮庭球 中央豫選續行

朝顔品評會

[illegible]

事業家は見よ

[illegible]

鍾城江の増水で 船顛覆・八名行方不明

小學生五名・部落民三名

【新興特電】平北鍾城郡[illegible]

鬼婆が娘を妾に賣つて放火

別れ話が纏まらず 業を煮た揚句に

【安州】平北安州郡[illegible]

平壤豪雨雷鳴

【平壤特電】廿四日午前十一時半[illegible]

デ杢決勝戰 米二勝獨一勝

【パリ廿三日發電】デ杢戰インターゾーン決勝米國對ドイツの試合はシングルス一勝一敗後本日ダブルス試合が挙行され米國の勝となり二勝一で米國がリードした

ダブルス
ヴァンリン六—三
アリソン六—四
オランダム
ブレン（獨）

選手權 試合不可能

ラコスト病氣

【パリ廿三日發電】フランス庭球界の明星ラコスト氏は扁桃腺炎を患ひつゝあつて米、獨何れかの選手權に挑戰しても出場しないと發表された

明治メリーゼ
中出賣附品景
てにータスポ・告廣聞新は紙誌
明治製菓株式會社

クルミーリメ
品一第外内用代乳母

トテモとれぬと恩つた南京虫がわけなく全滅した

南京虫は抵抗力の中々強い虫で[illegible]

朝顔品評會

[illegible]

ビフトリヤ 最高級 月經帶

キユーピーマヨネーズ

海にも山にも御家庭の御食膳にも

國産毛生液ペトロールハン

七日根治薄會

淋病 局所新藥 ゲンゴール プラオンポン

淋疾特効新藥コンGONO

高級社員招聘

横濱生命朝鮮支店

御禮

月末サービス開催中は酷暑の折柄にも不拘連日賑々敷御來店被下豫期以上の御買上げを賜り難有厚く御禮申上候萬事不行屆勝にて御迷惑の儀平に御容赦被下候今後一層皆様の平田として御愛顧の程偏に御願申上候

昭和七年七月二十四日

平田

純良アイスクリーム 御家庭へ配達（完全容器入）
東洋畜産興業株式會社

大久保商店 徽章 記念品 各種

ユニオンシャツ
ツカタニ洋品店

朝鮮地圖販賣元は（一覽表進呈）
朝鮮地圖部

遞信地圖（昭和六年七月現在）
宇野醫院

ツバメ石鹸

京日案内
イトウ商會

賣地
賣家
事務
恩給
外交
特許
保險
金融
恩給
特別案内
地圖・兵書目錄
小林又七出張店

窮迫した漁村の打開策を樹立

慶南水産會臨時總會を開き 根本的救濟を圖る

【釜山】慶南水産會臨時總會は二十二日午後一時より開催、農村の急に迫つてゐる漁村の根本的救濟を中心に熱烈を盡けたが八月中旬開催の臨時總會を開いて緊迫に陥ぐ漁村救濟策は自力更生の方法に據ることを主眼として總會は何れも具體案を研究することになつた、慶南漁村の困窮は魚價の暴落、不況等に基因して御國産品及び輸出品、鰯、鯖、鰯、鰯、鰯

呪血圖繪 (35)

川畑直悦作
北富三郎畫

濱路 (二)

『それはゆな。……父御様も矢張りそのやうなことをお洩らしなされてゐましたが……』

『そのやうな……そのやうなとは……』

『春日山にゐるといふ噂に訪ねて来たが行つて見た所で、鍬を鍬として迎へてくれるやら、どうやらと思へば、ぼきつう、臆病な家がしてならぬと、このやうに申されてゐましたが、……』

『ほう！まア、そのやうなことを……ては父様矢張り、……』と云つて、濱路は、急に聲を呑んだが、父の横死に無義情だつたその面が、此の時になつて、見る見る暗い影に掩はれたのお銀十の目にもはつきり見えた。

『父御様と云ひ、そのやうに申されるのは、よく〳〵深いわけがあるやうでムりますなあ』と、いよ〳〵好奇心を強められた。銀十は濱路の面を覗ひながら、一歩深く探つていつんだ御迷惑をかけました。何ともお御禮の申し様もありませぬ。ほんに有難うございました』と、云つて、改つたやうに頭を下げたが、銀十には、それもただ、形式一片のやうにしか見へなかつた。

『いや、左様なことは、どうでもよろしうございまするだが、さてかうして父御がお亡くなりなされたと足すれば、これから先は、どうなされまするだかの、……さしあたがましいことじやが、先刻から申したやうに、よく〳〵の深い御様と思へば、何となく氣になりするだで、……』

『どうすると申しても、行末には何一つ目あてのない身ゆへ、とは何様も、成行きにまかせてと申すより外にありませぬ』

『左様かの、……でも、春日山には母御さまが御座るとやらでござりまするが、何れはそこへお出でなされるのでござりませうに……』

『常様ないとなれば、訪ねて見るより外にありませぬが、妾としては、我から求めて、訪ねやうとは思ひませぬ。何といふことなしに、その兄とは打解けられぬやうな氣がして、ちつとも親しみが出ませぬ』

『ほう、左様かの、……』

濱路は、銀十が、思ひきつて打明けた、父の横死の顛末を聞き終へた後、咬くやうに云つて、ぢつと瞑目を伏せたが、たゞそれきりだつた。

銀十は——余ほどな女ゆゑね。それを聞いたとて取敢すやうなことはあるまい。——と、文吉から、聞きはしたが、餘りにも落着きすぎた、無義情な濱路の態度に——如何な氣丈でも女のこと、それと明らかに聞けばきつと——といふ感像がまるで裏切られたことに、一種の失望を感じたが、一方では父銀の横死に動じて、かうした急がさでゐられる此の女の性格が不思議でもあつた。

と、濱路は、少時目を伏せてゐたが、軈てぱつと顔を上げると、『それにしても、異下様には、飛んだ御迷惑をかけました。何ともお御禮の申し様もありませぬ。ほんに有難うございました』と、云つて、改つたやうに頭を下げたが、銀十には、それもただ、形式一片のやうにしか見へなかつた。

『いや、左様なことは、どうでもよろしうございまするだが、さてかうして父御がお亡くなりなされたと足すれば、これから先は、どうなされまするだかの、……さしあたがましいことじやが、先刻から申したやうに、よく〳〵の深い御様と思へば、何となく氣になりするだで、……』

『どうすると申しても、行末には何一つ目あてのない身ゆへ、とは何様も、成行きにまかせてと申すより外にありませぬ』

『左様かの、……でも、春日山には母御さまが御座るとやらでござりまするが、何れはそこへお出でなされるのでござりませうに……』

『常様ないとなれば、訪ねて見るより外にありませぬが、妾としては、我から求めて、訪ねやうとは思ひませぬ。何といふことなしに、その兄とは打解けられぬやうな氣がして、ちつとも親しみが出ませぬ』

『ほう、左様かの、……』

濱路は、銀十が、思ひきつて打明けた、父の横死の顛末を聞き終へた後、咬くやうに云つて、ぢつと瞑目を伏せたが、たゞそれきりだつた。

銀十は——余ほどな女ゆゑね。それを聞いたとて取敢すやうなことはあるまい。——と、文吉から、聞きはしたが、餘りにも落着きすぎた、無義情な濱路の態度に——如何な氣丈でも女のこと、それと明らかに聞けばきつと——といふ感像がまるで裏切られたことに、一種の失望を感じたが、一方では父銀の横死に動じて、かうした急がさでゐられる此の女の性格が不思議でもあつた。

と、濱路は、少時目を伏せてゐたが、軈てぱつと顔を上げると、『それにしても、異下様には、飛

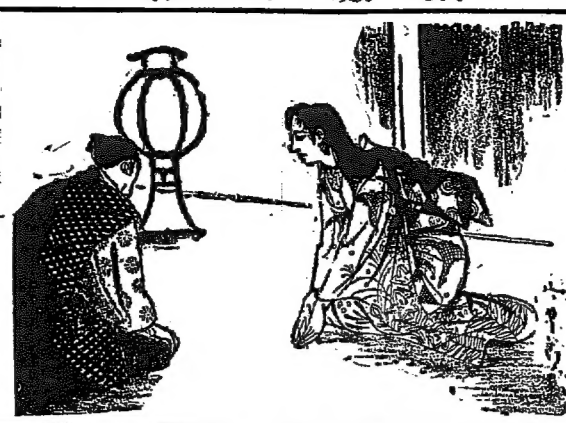

た。

が、濱路は聞へたのか聞へないのか、何とも聞へず、ぢつと遠の一方を凝視したまゝだつた。

銀十は、さうした態度、殊に急に黙みを帯びたその面を見ると、重ねて訊ねる勇氣がなく、仮らそのまゝ黙り込んでしまつた。

それなり二人の間には重苦しいやうな沈黙が、かなり続いたが、ぷつと氣がつくと、もう外は、とつぷり暮れきつて、濱邊の夕闇が竹藪に迫つてゐる。

銀十は、立上つて片隅から、行燈を持ち出して燧石を刻んだが、途中その時、外に足音がしたかと思ふとがらりと表格子が開いた。

二十五日 (月曜日)

午前六時〇分 ラヂオ體操 同八時三〇分 運動競技 朝鮮中等學校野球選手中央豫選試合狀況 (京城グラウンドより中繼) 同一〇時〇分 氣象報告 同一一時〇分 大試合狀況 (京城グラウンドより中繼) 同一時五九分 正午の時報、ニュース、日用品市場 午後一時三〇分 運動競技 同第三次試合狀況 (京城グラウンドより中繼) 同四時〇分 ニュース、公示事項及び株切日を教へて下さい交換會 引續き 東京ラヂオ音響會社ではお客様の御注文に應じ最新式ラヂオ音響會社の出張を致します。(電話本局一三五番) 同四時三〇分 ラヂオ講座 (朝鮮語) 物になるまでのお話 (一) 新聞が手に入る迄 毎日申報社 同五時〇分 ニュース、公示事項 農業組合講演、プログラム發表 同五時三〇分 ニュース (A) 同六時〇分 ニュース、公示事項、プログラム發表 同六時三〇分 實業ニュース (A) 同七時〇分 ニュース、公示事項、農業組合講演、プログラム發表 同七時三〇分 實業組合講演 (A) 同八時〇分 ニュース、公示事項、プログラム發表 同八時三〇分 實業組合講演 (A) 交響曲 『新世界より』ドヴォルザーク作曲 第一樂章アダジオ・オーアレグロ・モルト 第二樂章ラールゴー 第三樂章スケルツォ・モルト・ヴィヴァーチェ 第四樂章アレグロ・コン・フォーコ 日本放送交響樂團 指揮 ニコライ・シフェルブラット 放送舞台劇 (B) 鳥羽の惨案、作山吟葉作 一、遊廓の櫻狩 二、遊廓の帝 配役 遊廓武者盛遠 坂東雀三郎 源左衛門尉頼 賀川 雁正 茨木次郎義近 坂東雀之助 冠者 小腰太 市川 市昇 新吾 坂東雀之助 新六 坂東 鬼次 番僧 坂東 鬼次 市川 薩女 侍女 五月 坂東雀太郎 紅梅 坂東雀三郎 同 鼠 吉之丞 同 お雛子 迫田 同 洞田 出 雅山 時雨 同九時三〇分 時報 (A) 氣象概況 各地天氣實況 仁川觀測所發表 引續き 西遊雀歌 一、西遊八景 二、東遊歌 三、石川歌 四、舟の歌 五、病耳雀歌 李 眞 國

將棋新手合 一

於東京日本橋 (藤浦敏行二段)

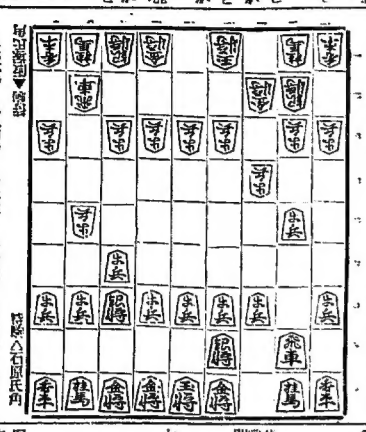

▲七五歩 △八四歩 ▲七七歩 △三四歩 ▲二六歩 △八八銀 ▲四八銀 △四二銀 ▲六八銀 △六四歩 ▲六六歩 △六二銀 ▲三八銀 △三二金 ▲三三銀 △三六歩 ▲三五歩 △三五歩 ▲七七角成 △同銀 ▲八八五 △七七角 ▲三三角成 △同銀 ▲同金 △同歩 ▲五五歩 △五四歩 ▲五六歩 △五三歩 ▲五五歩 △同歩成 ▲同歩 △同歩 ▲五四歩 △五五歩 ▲同歩 △同歩 ▲同歩 △同歩 ▲同歩 △同